

Nîmes, le 06/10/2022

Groupelement Fonctionnel
PREVISION
281 Avenue Pavlov – BP 48069
30932 Nîmes Cedex 9

RÉF : GF PRÉVI/N° 2022-002596/DP/CR
☎ : 04.66.63.36.16.
Fax : 04.66.63.36.36.

Affaire suivie par le Commandant Pascal DUPUIS.
p.dupuis@sdis30.fr

Mairie de Beaucaire
Place Georges Clémenceau - BP 134
Service Urbanisme
30300 BEAUCAIRE

COMMUNE : BEAUCAIRE
ÉTABLISSEMENT : CENTRALE PHOTOVOLTAÏQUE
DEMANDEUR : SAS CN'AIR
ADRESSE : 25 RUE HENRI DUNANT
CODE : EN03200459-000
DOSSIER : PC 22R0056
OBJET : Construction d'une centrale photovoltaïque

I. DESCRIPTION DU PROJET

Adresse du maitre d'ouvrage :

CNR
2, Rue André Bonin
69316 LYON CEDEX 04

Implantation :

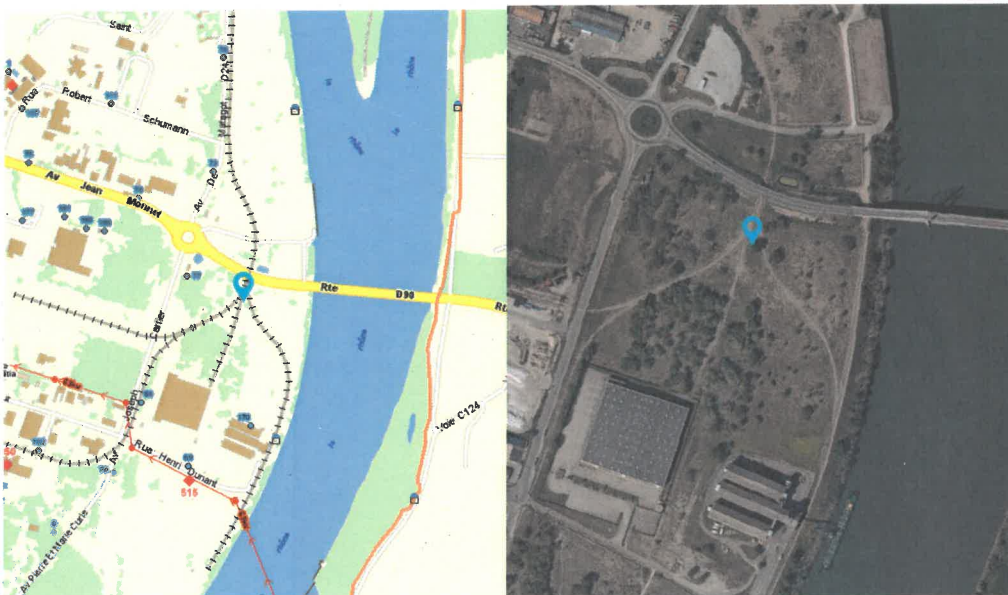

Description du bâtiment :



L'installation est composée de différents éléments nécessaires à la production :

- Les panneaux photovoltaïques sont installés sur des tables composées en moyenne de 24 panneaux chacune. Ces tables sont des structures fixes, d'environ 4,8m par 13,4m, inclinées à 22° et orientées vers le Sud. Leur hauteur maximale est de 3m. Elles sont organisées en lignes parallèles à l'axe Est-Ouest espacées chacune d'environ 3,5m. Les structures sont ancrées au sol via des pieux battus directement dans le sol ou avec préforage.
- Les locaux techniques : les 3 postes de transformation et le poste combiné de livraison et transformation sont de volumétrie simple (parallélépipèdes). Ils mesurent respectivement 6,45m x 3,02m et 10,20m x 2,85, soit des surfaces au sol de 19,48m² et 29,07m². Leur hauteur est respectivement de 2,73m et 2,84m par rapport au terrain naturel. Ces postes sont installés hors zones inondables.
- Un conteneur de 2,43mx12,19m (soit une surface au sol de 29,48 m²) permettra de stocker les éléments nécessaires à l'exploitation et la maintenance du parc photovoltaïque. La hauteur du conteneur est de 2,59m et il est installé hors zone inondable.
- L'ensemble du parc photovoltaïque est isolé par une clôture constituée de poteaux et d'un grillage maillé. La clôture a une hauteur de 2m et les poteaux sont espacés d'environ 2,5m. Les portails d'une largeur de 6m et de 2m de haut permettent l'accès au site.

II. REGLEMENTATION

En référence à l'article L 4111-4 du Code du Travail, l'établissement est assujéti aux dispositions de la quatrième partie « SANTE ET SECURITE AU TRAVAIL » et plus particulièrement à son Livre II, 2^{ème} partie, Titre 1^{er} et titre second.

III. PRESCRIPTIONS

Les équipements de production d'électricité utilisant l'énergie solaire photovoltaïque	
1.	<p>Les installations photovoltaïques et le raccordement au réseau sont réalisés de façon à prévenir les risques d'incendie ou d'explosion d'origine électrique et d'électrification. Les installations doivent être réalisées selon les guides :</p> <ul style="list-style-type: none">- UTE C 15-712-1, relatif aux installations photovoltaïques basse tension raccordées au réseau public de distribution- UTE C 15-712-2, relatif aux installations autonomes- Norme NF C14-100 pour le raccordement au réseau public de distribution d'électricité <p>Les canalisations des installations photovoltaïques répondent aux exigences 512-2-11 de la norme NF C 15-100 pour ce qui concerne les conditions d'influence externe.</p>

2.	Des dispositifs de coupure d'urgence/interrupteurs/disjoncteurs peuvent être installés au plus près des panneaux ou membranes. Ils devront être manœuvrables par télécommande à distance depuis le niveau d'accès des secours (palier du RDC) ou regroupés avec le dispositif de mise hors tension du bâtiment et repérés.
3.	Les installations destinées à la vente totale de l'électricité et injectée dans le réseau de distribution public, doivent obligatoirement être équipées de ces organes de coupure : AGCP de distribution et AGCP de production (AGCP : Appareil Général de commande et de Protection).
4.	Installer les pictogrammes de danger : - Au niveau d'accès des secours.
5.	Les constructeurs, installateurs et exploitants, sont tenus, chacun en ce qui le concerne, de s'assurer que les installations ou équipements sont établis, maintenus et entretenus en conformité avec les dispositions de la présente réglementation.

Nota : Les prescriptions énumérées ci-dessus ne sont pas limitatives et ne sauraient dispenser le constructeur, le propriétaire et l'exploitant de se conformer aux diverses réglementations en vigueur s'appliquant ou pouvant s'appliquer à cet établissement.

IV. CONCLUSION

Au vu des renseignements fournis dans le dossier, le service départemental d'incendie et de secours du GARD émet un AVIS FAVORABLE à la réalisation du projet.

Le Directeur Départemental des services
D'Incendie et de Secours du Gard
Par délégation, le Chef de Groupement Fonctionnel
PREVISION

P/O Commandant Pascal DUPUIS

COPIES POUR INFORMATION/

- M. le Chef du Groupement Territorial Secteur Vallée du Rhône.
- M. le Chef du Centre de Secours de Beaucaire.

10/02/2023 Yh WL

Sujet : Dossier PC 030 032 22 R0056

De : dsae-dircam-sdrcom-sud-envaero.chef-div.fct (par AdER) <dsae-dircam-sdrcom-sud-envaero.chef-div.fct@intradef.gouv.fr>

Date : 09/02/2023 à 15:47

Pour : "MARINOSA Nathalie (Chargée d'étude planification-habitat et d'instruction) - DDTM 30/SATC/ADGO" (nathalie.marinosa@gard.gouv.fr) <nathalie.marinosa@gard.gouv.fr>

Bonjour,

Nous avons bien reçu votre dossier PC 030 032 22 R0056, et avons pris en compte la modification de superficie par rapport au permis déposé en 2022.

Notre avis est donc inchangé.

Nous restons à votre disposition pour tout autre renseignement.

Cordialement.

BA701 Salon de Provence

SDR CAM Sud 50.520

Section Environnement Aéronautique

dsae-dircam-sdrcom-sud-envaero.chef-div.fct@intradef.gouv.fr





**MINISTÈRE
DES ARMÉES**

*Liberté
Égalité
Fraternité*

**Direction de la sécurité aéronautique d'État
Direction de la circulation aérienne militaire**

Villacoublay, le **14 MARS 2022**
N° 497 /ARM/DSAÉ/DIRCAM/NP

**Le général de brigade aérienne Etienne Herfeld
directeur de la circulation aérienne militaire**

à

Madame la préfète du Gard

- OBJET** : permis de construire pour une centrale solaire au sol dans le département du Gard (30).
- RÉFÉRENCES** : a) code de l'aviation civile notamment son article R.244-1 ;
b) arrêté du 03 mai 2013 portant organisation de la direction de la sécurité aéronautique d'État¹ ;
c) arrêté du 25 juillet 1990 relatif aux installations dont l'établissement à l'extérieur des zones grevées de servitudes aéronautiques de dégagement est soumis à autorisation² ;
d) instruction n°1050/DSAÉ/DIRCAM du 16 juin 2021 ;
e) votre lettre du 14 février 2022 (dossier n° PC 030 032 21 R0083).

Madame la préfète,

Par lettre de référence e), vous sollicitez l'autorisation du ministère des armées dans le cadre d'une demande de permis de construire pour une centrale photovoltaïque au sol d'une surface de 121 000 mètres carrés, située « Zone Industrielle Domitia » sur les parcelles BS 104 et 175 sur le territoire de la commune de Beaucaire (30).

Après consultation des différents organismes concernés des forces armées, il ressort que ce projet n'est pas de nature à remettre en cause leurs missions.

Par conséquent, j'ai l'honneur de vous informer que je donne mon autorisation pour sa réalisation.

¹ NOR DEFD1308371A

² NOR EQUA9000474A

À des fins de suivi des dossiers, je vous demande de bien vouloir tenir informé la sous-direction régionale de la circulation aérienne militaire Sud³ de votre décision.

Dans l'éventualité où ce projet subirait des modifications postérieures au présent courrier, il devra systématiquement faire l'objet d'une nouvelle demande.

Je vous prie de croire, Madame la préfète, en l'assurance de mes hommages respectueux.

Pour le directeur de la sécurité aéronautique d'État
et par délégation,
le général de brigade aérienne Etienne Herfeld,
directeur de la circulation aérienne militaire.

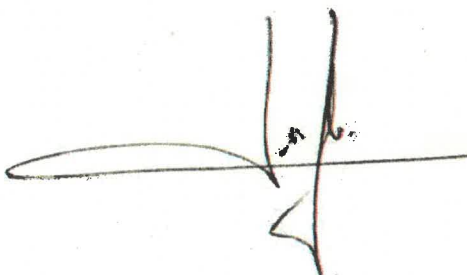
A handwritten signature in black ink, consisting of a horizontal line with a large loop on the left and a vertical line on the right that has a small flourish at the top and a sharp point at the bottom.

³ Sous-direction régionale de la circulation aérienne militaire Sud - Division environnement aéronautique - Base aérienne 701 - 13661 Salon de Provence Air

LISTE DE DIFFUSION

DESTINATAIRES

- Madame la préfète du Gard.
A l'attention de Madame Nathalie Marinosa
nathalie.marinosa@gard.gouv.fr

COPIES

- Monsieur le directeur de la sécurité de l'aviation civile Sud.
snia-ds-bordeaux-bf@aviation-civile.gouv.fr
- Monsieur le délégué militaire départemental du Gard.
dmd30.cmi.fct@intradef.gouv.fr
- Monsieur le chef d'Etat-Major de la Zone de Défense de Marseille.
marilyn.charpentier@intradef.gouv.fr
christophe.glorian@intradef.gouv.fr
- Archives DSAÉ/DIRCAM.
- Archives SDRCAM Sud (BR_0144_2022).

08/02/2023 YMR

Sujet : PC 030 032 22 R0056

De : ROY Marilyn (par AdER) <marilyn.charpentier@intradef.gouv.fr>

Date : 07/02/2023 à 15:31

Pour : "nathalie.marinosa@gard.gouv.fr" <nathalie.marinosa@gard.gouv.fr>

Copie à : GLORIAN Christophe <christophe.glorian@intradef.gouv.fr>

Bonjour madame,

Par courrier du 23/01/2023 vous demandez à L'EMZD Marseille de vous faire parvenir son avis sur le PC N° 03003222R0056 (panneaux photovoltaïques)

L'instruction du dossier ne fait apparaître aucune servitude ni emprise appartenant au ministère des Armées sur le territoire de cette commune de Beaucaire .

Par conséquent, l'EMZD de Marseille n'émet pas d'objection à la réalisation de ce projet.

Cordialement

TSEF Marilyn ROY - CHARPENTIER

Chargée d'étude en urbanisme

EMZD MRS / DSP / J-INFRA / Section stationnement

Caserne Audéoud

BP 40026 – 13568 Marseille cedex 02

Tél : 04 65 38 30 22

emzd-marseille-bis.contact.fct@intradef.gouv.fr

marilyn.charpentier@intradef.gouv.fr



Etat-major de défense de Marseille
Sous-chefferie Soutien
J-INFRA
Section stationnement
(plan-urbanisme-environnement)





**PRÉFÈTE
DU GARD**

Liberté
Égalité
Fraternité

02/02/2023
YMMZ

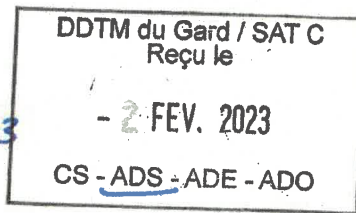

Cellule Risques Anthropiques
89 rue Wéber - CS 52002
30907 NIMES CEDEX 2

→ PNM

Nos réf. : 2023-01-110

Affaire suivie par : Pierre CASTEL
Tél. 04 34 46 67 05
Courriel :
uid-30-48.dreal-occitanie@developpement-durable.gouv.fr

**Direction régionale de l'environnement,
de l'aménagement et du logement d'Occitanie
Unité Interdépartementale Gard-Lozère**

Nîmes, le 31 janvier 2023

Le Directeur Régional

à

Monsieur le Directeur Départemental
DDTM du Gard - SATC
Unité Instruction et animation –
Application du droit des sols
1910 chemin de St Etienne à Larnac
30319 ALES CEDEX

Affaire suivie par : Nathalie MARINOSA

Objet : Demandé de permis de construire.
- Demandeur : CN'AIR
- Dossier n° PC 030 032 22 R0056
- Réalisation d'une centrale photovoltaïque.
- Site : 25 avenue Henri Dunant – à Beaucaire

Réf : Votre courrier du 23 janvier 2023.

P.J. : Une clé USB en retour

Par courrier en référence vous sollicitez mon avis sur le dossier visé en objet.

Ce projet, porté par la Compagnie Nationale du Rhône, prévoit l'aménagement d'un parc photovoltaïque au sol sur la commune de Beaucaire (30).

Il remplace le dossier de demande de permis de construire n° PC 30 032 21 R0083 abandonné par le pétitionnaire suite à une modification du projet.

La surface du projet présenté en 2022 sur cette même zone portait sur 12,1 ha avec déconstruction de l'entrepôt des Chais Beaucairois. Le projet modifié objet de la présente demande porte sur une surface de 7,4 ha avec conservation de cet entrepôt.

Dans ma réponse du 3 mars 2022 à votre demande d'avis sur le projet précédent abandonné, j'émettais des observations que je reprends ci-après.

L'étude d'impact fournie par le pétitionnaire indique que le périmètre d'étude du projet est situé dans les zones d'effets des risques technologiques présentés par l'usine de pâte à papier exploité par la société FIBRE EXCELLENCE sur la commune de Tarascon (13).

Le zonage global du PLU de la commune de Beaucaire (dans la modification n°2 approuvée le 27 juillet 2021) montre qu'une partie est du projet correspondant à l'emprise d'implantations de panneaux photovoltaïques est concernée par une zone de risques technologiques dite Z2, et de manière marginale en bordure directe du Rhône par la zone de risques dite Z1.

Le règlement du PLU associé précise qu'en zone Z1 et Z2 peuvent être autorisés les constructions d'ouvrage techniques d'intérêt public à condition qu'ils ne soient pas destinés à recevoir du public ou à être utilisés par celui-ci et qu'ils ne soient pas susceptibles d'affecter la sécurité des installations en place.

Les risques présentés par l'usine FIBRE EXCELLENCE sont de type toxique. En conséquence, l'implantation de panneaux photovoltaïques sur les terrains envisagés par la CNR ne sont pas susceptibles de générer un événement initiateur pouvant aggraver les risques présentés par FIBRE EXCELLENCE.

En outre, les panneaux photovoltaïques constituent des équipements techniques qui ne nécessitent pas de présence humaine permanente (pas de poste de travail permanent, la présence humaine étant limitée aux opérations de travaux et de maintenance ponctuelle).

En conséquence, le projet, au regard des risques technologiques tels qu'ils apparaissent dans le PLU de la commune de Tarascon, n'appelle pas d'observation de ma part.

P/le Directeur Régional, et par délégation,
Le Chef de l'Unité Interdépartementale Gard-Lozère

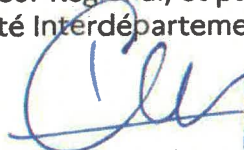

Pierre CASTEL

Le 07 avril 2023

Affaire suivie par :

Vincent SAINT-EVE
DREAL ARA / Service Eau, Hydroélectricité et Nature
Tél. : 04 26 28 67 97
Courriel : vincent.saint-eve@developpement-durable.gouv.fr

Jérôme GAUTHIER
DDTM du Gard / Service Eau et Risques
Tél. : 04 66 62 66 29
Courriel : jerome.gauthier@gard.gouv.fr

n° d'enregistrement : SEHN-23-PPACH-227-VSE

La cheffe du Service Eau, Hydroélectricité et Nature,
Le chef du Service Eau et Risques,
à

DDTM du Gard
Service aménagement territorial des Cévennes
Unité instruction et animation – application du droit des sols

OBJET : *Avis des services de police de l'eau de la DDTM du Gard et de la DREAL ARA sur le projet de parc photovoltaïque Domitia – CN'AIR – Commune de Beaucaire*

REFER : *Dossier de permis de construire n°PC 030 032 22 R0056*

Le service aménagement territorial des Cévennes a consulté pour avis le service en charge de la police de l'eau sur l'axe Rhône de la DREAL ARA et le service Eau et Risques de la DDTM du Gard concernant le dossier de permis de construire du projet de centrale photovoltaïque Domitia porté par la société CN'AIR sur la commune de Beaucaire.

Un premier avis avait été rendu sur ce projet le 8 février 2022 par le service de police de l'eau de la DREAL ARA sur la précédente version du projet et du permis de construire de l'opération. Le service Eau et Risques de la DDTM du Gard a rendu un avis le 16 février 2023 sur le projet modifié.

Le présent avis remplace les précédents avis émis. Il a fait l'objet d'une rédaction partagée entre les deux services de police de l'eau afin de tenir compte des échanges tenus jusqu'ici avec le maître d'ouvrage CN'AIR sur l'axe Rhône mais aussi des enjeux spécifiques au département du Gard.

Le projet de centrale photovoltaïque Domitia est situé dans une zone de faible pente (maximum 0,6 %), facilitant de fait l'infiltration et la gestion des eaux à la source des eaux pluviales tout en limitant les vitesses d'écoulement et l'érosion des sols. Les principes de dimensionnement suivants sont prévus (voir pièce « 2 PC1 à 8 et PC13 - plans complétés nov 2022 ») :

- absence de nivellement / modification de la topographie ;
- espacement des modules & infiltration diffuse sans collecte / concentration des écoulements ni aggravation/accélération du ruissellement vers l'aval.

Afin de confirmer que la rubrique 2.1.5.0 ne s'applique pas à l'ensemble de la superficie couverte par les panneaux, les précisions suivantes sont attendues :

- le dossier indique que le sol est « *constitué de matériaux alluvionnaires permettant une très bonne infiltration des eaux de pluie* » : la perméabilité a-t-elle été mesurée et quelle est sa valeur ?
- le dossier ne précise pas si l'emprise du projet est situé dans un point bas topographique, permettant de considérer une absence d'interception d'un bassin versant amont et l'absence de bassin versant aval (infiltration de l'ensemble des eaux in situ).

Il est précisé une imperméabilisation de 117 m² due aux locaux techniques et aux structures d'ancrage des panneaux solaires mais quid de la création des pistes d'exploitation ? Le dossier indique que les pistes seront perméables, mais des pistes stabilisées même non enrobées, modifient fortement la perméabilité du sol et son coefficient de ruissellement et doivent dès lors être prises en compte pour l'application de la rubrique 2.1.5.0. (de même que d'éventuelles surfaces stabilisées pour du stationnement ou du stockage). Si le projet se situe réellement en deçà des seuils d'application de cette rubrique, il conviendra de prévoir un volume minimum de rétention au titre de la compensation des imperméabilisations, de préférence sous la forme d'un système favorisant l'infiltration au fil de l'eau et évitant tout risque d'érosion lié à l'effet splash.

La surface modifiée est à estimer et les modalités de gestion de ces eaux sont à préciser. Le guide technique relatif à la gestion des eaux pluviales du Gard prévoit un volume de rétention minimum de 100 l/m² de surface imperméabilisée: la création d'un dispositif de gestion de type noues en bordure de piste ou du site paraît ainsi adapté pour répondre à cette disposition et permettre le tamponnement et l'infiltration des eaux de ruissellement (surface des pistes + locaux techniques à prendre en compte). En complément, afin de faciliter les méthodes calculatoires de compensation des projets de parcs solaires ne présentant pas d'enjeux particuliers démontrés, notamment lorsqu'ils sont situés sur des terrains présentant une pente inférieure à 3% comme celui-ci, la mise en place d'un volume minimum de rétention de 20l/m² (ratio en cours d'élaboration dans le Gard) de surface installée de panneau pourrait aussi être envisagée. Cette méthode calculatoire appliquée à la surface installée des panneaux converge avec celle prévue en terme compensatoire dans le guide technique de gestion des eaux pluviales du Gard (100l/m² de surface imperméabilisée).

Concernant la préservation de la zone inondable du Rhône et la conformité du projet au règlement du PPRI en vigueur, le dossier précise que « des terrassements seront nécessaires pour la création des pistes de circulation, des plateformes des postes électriques et des citernes ». Les volumes de déblais/remblais sont à estimer. En dessous de 400m², seuil d'application de la rubrique 3.2.2.0 de la nomenclature loi sur l'eau sur les installations, ouvrages et remblais en lit majeur de cours d'eau, le projet demeurera malgré tout soumis aux articles 640 et 641 du code civil qui impose au maître d'ouvrage de ne pas aggraver la situation chez les tiers limitrophes de son projet).

Cette estimation des volumes concerne en particulier les pistes, les apports de matériaux extérieurs doivent être estimés et compensés par une évacuation d'un volume équivalent hors zone inondable pour garantir l'absence de remblaiement / surélévation des pistes et l'absence de soustraction de volume à la zone inondable du Rhône. La surface et le volume soustraits par un ancrage des panneaux par plot béton doivent également être estimés (même si la solution préférentielle reste le battage des pieux dans le sol, celle-ci n'est pas validée). Toute surélévation du terrain naturel doit être prise en compte pour l'application de la rubrique 3.2.2.0 de la nomenclature Loi sur l'eau et le règlement du PPRI.

Ce dernier mentionne par ailleurs dans le règlement de la zone M-Uesm (aléa modéré) qui s'applique pour ce projet que ces installations sont admises sous conditions :

« L'implantation d'unités de production d'électricité d'origine photovoltaïque prenant la forme de champs de capteurs (appelées fermes ou champs photo-voltaïques) est admise sous réserve :

- que le projet se situe à plus de 100 m comptés à partir du pied des digues ;
- que la sous-face des panneaux soit située au-dessus de la cote de la PHE ;
- que la solidité de l'ancrage des poteaux soit garantie pour résister au débit et à la vitesse de la crue de référence et à l'arrivée d'éventuels embâcles.

Sont admis à ce titre les bâtiments techniques nécessaires au fonctionnement de ces unités sous réserve du calage des planchers à la cote 2,15m NGF ».

Il conviendra donc d'apporter la démonstration que le projet prend bien compte ces contraintes. L'objectif à atteindre est l'absence d'aggravation des inondations sur les enjeux alentours.

Aucun sondage pédologique n'a été réalisé sur le périmètre du site pour justifier l'absence de zones humides et la non-atteinte du seuil de 1000 m² de la rubrique 3.3.1.0 de la nomenclature Loi sur l'eau. Des sondages pédologiques ou un argumentaire plus fourni sur la nature des sols en place sont à produire par le maître d'ouvrage. Le remblaiement historique du site industrialo-portuaire du Beaucaire n'empêche pas la présence potentielle de sols présentant des caractéristiques de zones humides (par exemple point bas et accumulation d'eau). Le dossier mentionne que les « *peupliers blancs sont actuellement au stade d'arbres adultes et matures avec un système racinaire profond pouvant puiser l'eau en profondeur indépendamment de la présence de zones humides en sub-surface* » : cette justification n'est pas acceptable considérant que ces peupliers – espèces indicatrice de zones humides – ont réussi à se développer sur le remblai historique.

Enfin, l'analyse des effets cumulés présentée dans l'étude d'impact ne tient compte que des enjeux biodiversité et paysages. Elle doit être complétée par une analyse relative au volet eau sur les points mentionnés ci-avant, en particulier pour tenir compte de la surface imperméabilisée (surfaces stabilisées incluses) et surélevées (locaux d'exploitation) par des parcs photovoltaïques qui se succèdent et forment un aménagement de surface conséquente.

Je vous informe également que, considérant l'achèvement des travaux de création de la digue du site industrialo-portuaire de Beaucaire par le SYMADREM et la limitation du périmètre de compétence du service de police de l'eau Rhône-Saône au lit endigué du Rhône – digues comprises – en aval de Beaucaire (arrêté préfectoral de répartition de compétence du 30 avril 2013), le service de police de l'eau départemental de la DDTM sera à l'avenir compétent pour les projets d'aménagement sur la zone industrielle sud de Beaucaire, dont la ZI Domitia.

Le Chef du Service Eau et Risques

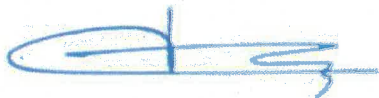

Vincent COURTRAY

Le chef du Pôle Police d'Axe et Concessions
Hydroélectriques



Jérôme CROSNIER



**Service eau et risques
Guichet Unique de l'Eau**

Dossier suivi par : Patricia PIERRE-DESSAUX et
Jérôme GAUTHIER

Tél. : 04.66.62.62.55

Mèl : patricia.pierre-dessaux@gard.gouv.fr

La préfète

à

CN'Air

A l'attention de Mme Sarah Watrin

2 rue André Bonin

69316 Lyon cedex 04

Nîmes, le **11 JUL. 2023**

Objet : projet de parc photovoltaïque dit Domitia, commune de Beaucaire, PC n° 030 032 22 0056

Réf. : 30-2023-00028

Dans le cadre de l'instruction du permis de construire déposé sous le n° 030 032 22 0056 pour une centrale photovoltaïque au sol sur la zone industrielle et portuaire de Beaucaire, un avis commun avec demande d'informations avait été formulé par les DREAL Auvergne-Rhône-Alpes et DDTM du Gard le 7 avril dernier.

Vous avez transmis ces éléments sous la forme d'un addendum spécifique au volet eau dans lequel nous prenons acte de vos conclusions sur la non application de votre projet à la loi sur l'eau, ni au titre de la rubrique 2.1.5.0 ni au titre de la rubrique 3.2.2.0 de la nomenclature loi sur l'eau.

Néanmoins, cet addendum appelle de notre part les observations suivantes :

- Au titre de la rubrique 3.2.2.0 :

Si les postes sont situés en dehors de la zone inondable, vous indiquez en page 10 qu' : « il n'est pas non plus prévu de surélever les pistes ». Il conviendra d'apporter une **confirmation** sur le fait que les pistes d'accès, d'une surface de 9 306m², se situent donc bien au niveau du terrain naturel.

- Au titre du cumul des aménagements :

Comme vous indiquez en page 2, le projet de Beaucaire Domitia est le 4^{ème} projet photovoltaïque développé par CNR sur ce secteur. Dans le cadre de ce **cumul d'aménagements** et en application de l'article R214-42 du code de l'environnement, rappelé dans le guide technique de la DDTM30 relatif à la rubrique 2150, la surface à considérer afin de déterminer la procédure applicable pour le prochain projet sera la surface cumulée de ce projet avec ceux déjà mis en œuvre par le même pétitionnaire.

En outre, je vous rappelle également que dans le cadre de l'**étude d'impact**, au titre de l'article L 122-1 du code de l'environnement : « *Lorsqu'un projet est constitué de plusieurs travaux, installations, ouvrages ou autres interventions dans le milieu naturel ou le paysage, il doit être appréhendé dans son ensemble, y compris en cas de fractionnement dans le temps et dans l'espace et en cas de multiplicité de maîtres d'ouvrage, afin que ses incidences sur l'environnement soient évaluées dans leur globalité* ». Cette analyse sera attendue dans le prochain projet sur ce même bassin hydrographique.

La préfète,

Pour la préfète et par délégation
le chef du service eau et risques

Vincent COURTRAY

Copie : DREAL Auvergne-Rhône-Alpes



**Direction
Générale Adjointe
Développement et
Cadre de Vie**

**Direction de
l'Attractivité
du Territoire
et de l'Habitat**

**Direction Adjointe
Aménagement du
Territoire et
Fonds Européens**

Affaire suivie par :
Christophe DUMAS

Tél. : 06 37 92 61 66

Courriel :

christophe.dumas@gard.fr

Réf : CD/CM/2023/6

23/02/2023

YMR

→ NM

DDTM du Gard / SAT C
Reçu le

23 FEV. 2023

CS - ADS - ADE - ADO

Nîmes, le 20 FEV. 2023

Madame Marie- Françoise LECAILLON
Préfète du Gard

A l'attention de Madame Valérie RAUX
DDTM-Service A.T. Cévennes
Unité IA/ADS
1910 Chemin de St Etienne à l'Arnac

30319 ALES Cedex

Objet : Avis du Département – PC 030 032 22 R0056

Madame la Préfète,

Vous consultez le Département gestionnaire des voies départementales sur la réalisation de la centrale photovoltaïque au sol (7,4 ha) pour une puissance installée comprise entre 5 et 7 MWc (production jusqu'à 9 GWh/an) située au lieu-dit « Domitia » sur la commune de Beaucaire.

Après consultation des services concernés, j'ai l'honneur de vous transmettre l'avis de l'Administration départementale ci-joint.

Je vous invite à me faire part de la suite qui sera donnée à ce dossier, pour information.

La Direction de l'Attractivité du Territoire, notamment en charge de la coordination des interventions en matière d'urbanisme au niveau de l'Administration départementale, se tient à votre disposition pour tout renseignement complémentaire.

Je vous prie de croire, Madame la Préfète, à l'assurance de ma meilleure considération.

La Présidente,

Pour la Présidente et par délégation,
La Directrice générale adjointe
Développement et Cadre de Vie

Ludmilla CHAVE



AVIS DU DEPARTEMENT
PC 030 032 22 R0056
Commune de Beaucaire

Après examen du dossier reçu le 31 janvier 2023, le Département vous informe de l'avis du Conseil départemental du Gard, gestionnaire des routes départementales n°90 (niveau 1 au S.R.D.) et 15 (niveau 2 au S.R.D.) concernées par le projet cité en référence et de l'Atlas départemental des Espaces Naturels Sensibles.

Les terrains supports de l'opération se situent à Beaucaire, lieu-dit « Domitia ». Ces terrains sont desservis par une voie communale via la RD90, déviation sud de Beaucaire.

I. Projet et incidence sur le domaine public routier départemental

A. Trafic RD et accès

Le projet est prévu sur un site appartenant à la CNR, une convention d'Occupation Temporaire du Domaine concédé d'une durée de 30 ans a été signée entre la CNR et la CN'Air.

L'accès au site se fait par les avenues Joseph Cartier et Henri Dunant qui se raccordent au réseau routier départemental sur la RD 90, par l'intermédiaire d'un carrefour giratoire calibré pour ce type de projet.

B. Raccordement au poste de livraison

Le rapport n'apporte aucune précision quant au raccordement de l'installation au poste source d'ENEDIS.

En effet, il est indiqué que l'énergie produite « sera injectée sur le réseau public de distribution. Le raccordement du parc au réseau public d'électricité sera réalisé sous maîtrise d'ouvrage ENEDIS selon le scénario de la proposition technique et financière, faite à l'issue de l'obtention du permis de construire ».

Le Département note cependant une suggestion évoquée dans l'évaluation environnementale, à savoir un raccordement à la ligne HT le long de la RD90. L'étude précise que « le cheminement des câbles est réalisé au long des voiries, pistes ou chemins existants. Les câbles sont enterrés dans une tranchée d'un mètre de profondeur par un mètre de large au plus ».

En tout état de cause, il convient de noter qu'en cas d'utilisation du domaine public départemental, une permission de voirie devra être demandée et obtenue avant tout raccordement. L'obtention n'est pas automatique.

II. Incidence environnementale du projet

A noter que le secteur en bord du Rhône de la ZI Domitia a fait l'objet de plusieurs projets d'énergie renouvelable.

Le dossier d'étude d'impact évoque très succinctement la présence d'ENS. En l'occurrence, la zone projet interfère avec l'ENS suivant :

- **Site n°71 d'intérêt départemental prioritaire, Le Grand Rhône.**

L'analyse du linéaire montre une valeur écologique maximale (notée 8/8) ainsi qu'une très bonne valeur paysagère (notée 6/8) et une certaine valeur quant au champ naturel d'expansion des crues (4/8).

Valeur écologique

8

Dans sa partie aval, le site présente une grande richesse écologique, notamment plusieurs habitats naturels et des espèces d'intérêt communautaire (dont un habitat prioritaire inscrit à l'annexe I de la Directive Habitats - réseau Natura 2000 : les mares temporaires). Grâce à leur préservation, certains secteurs du fleuve sont exploités par des espèces remarquables, notamment par le Castor d'Europe et diverses espèces de poissons. Le site est aussi fréquenté par de nombreuses espèces animales protégées en France et en Europe (Directive Habitats) comme une tortue, la Cistude d'Europe ; des oiseaux la Sterne Pierregarin, la Rousserolle turdoïde, le Rollier d'Europe, le Martin Pêcheur, la Bondrée apivore, le Milan noir et l'Engoulevent d'Europe ; et des poissons, le Chabot, le Toxostome et la Lamproie marine.

Valeur paysagère

6

Ce site est composé de cours d'eau, îlots, forêts alluviales, zones humides d'origine artificielle, digues et de plateformes accueillant des steppes méditerranéennes, des ripisylves, des prairies sèches et des terres agricoles. Il constitue un paysage à protéger.

Champ naturel d'expansion des crues / Valeur hydrologique

4

Site comprenant le lit majeur du Rhône et son espace de fonctionnalité entre Saint-Etienne des Sorts et Arles. Les zones stratégiques permettant l'expansion des crues sont de l'amont à l'aval : les petits plans d'eau des contre-canaux du Rhône au niveau de la centrale de Marcoule ; le Plan d'eau du Codolet ; la îlot du Codolet ; la confluence du Nizon et du Rhône ; l'île en rive droite du Rhône au niveau de Montfaucou ; la îlot de Roquemaure ; la forêt alluviale du Grand Clos Méjean ; la îlot du nord de l'île de la Barthelasse ; la forêt alluviale de l'Îlot ; la îlot d'Aramon, la îlot du chemin français ; les caisiers du vieux Rhône à Beaucaire ; la îlot du Fer à cheval ; la ripisylve, les caisiers et la îlot de l'île Pillet ; la ripisylve du Rhône en rive droite entre le canal Philippe Lamour et Fourques ; la ripisylve du Rhône au niveau de l'île des sables à Fourques.

Ainsi, ce site a donc pour intérêt son grand espace et son linéaire dont il convient de préserver la continuité.

Le projet se situe par ailleurs à proximité d'un second ENS qu'il convient de mentionner, à savoir :

- **Site n°82 d'intérêt départemental, Tête de la Camargue Gardoise**

L'analyse montre une valeur maximale en matière écologique et paysagère, et une bonne valeur en matière de champ naturel d'expansion des crues.

Valeur écologique

8

Cette vaste plaine alluviale, occupée par l'agriculture, est constituée d'une mosaïque d'habitats naturels et agricoles : prés salés méditerranéens, roselières, prairies intensives sèches, écrans d'arbres, haies, bosquets, friches, vignobles, vergers d'arbres fruitiers, rizières, cultures... Le site accueille donc de nombreuses espèces d'intérêt communautaire (réseau Natura 2000), comme le Rollier d'Europe, le Hibou petit-duc, la Chouette hulotte, le Butor étoilé, le Héron cendré, une population relictuelle de Cistude d'Europe.

Valeur paysagère

8

Ce site possède un paysage peu diversifié, composé essentiellement de zones agricoles et de zones humides relictuelles.

Site comprenant des marais aménagés dans un but agricole, localisé dans le bassin versant de la Camargue. Ce vaste territoire est occupé par des activités agricoles et permet l'expansion des crues. Il s'agit d'un champ naturel de forte capacité d'écrêtement, pas ou peu entravé.

Le Département note que l'emprise du projet ne vient pas au droit des rives du Rhône, ce qui ne compromet pas le maintien d'une ripisylve de qualité faisant vivre une biodiversité intéressante et un paysage de qualité sur les rives du Rhône.

III. Avis du Département

Au regard des remarques formulées ci-dessus, **le Département exprime un avis favorable** à ce projet.

Il rappelle que le raccordement au poste source ne pourra se faire qu'après obtention d'une permission de voirie auprès du gestionnaire de voirie.

Enedis Accueil Urbanisme

Commune de BEUCAIRE - Service urbanisme
Hotel de ville - Place Georges Clemenceau
30302 BEUCAIRE CEDEX - BP 134

Télécopie : 04 67 69 78 33
Courriel : laro-urbanisme@enedis.fr
Interlocuteur : CARON Hugo

Objet : Réponse concernant l'instruction d'une autorisation d'urbanisme

MONTPELLIER, le 05/12/2022

Madame, Monsieur,

Par votre demande d'information pour l'instruction de l'autorisation d'urbanisme d'une installation de production, vous nous avez sollicités afin de connaître les coûts d'extension de réseau électrique qui seraient à la charge de la CCU (ou de l'EPCI) concernant le projet référencé ci-dessous :

Autorisation d'Urbanisme : PC03003222R0056
Adresse : 25, AVENUE HENRI DUNANT
30300 BEUCAIRE
Référence cadastrale : Section BS , Parcelle n° 175
Nom du demandeur : MARCHAL JULIEN

Compte tenu que ce projet concerne un site de production d'électricité, nous avons basé notre réponse sur l'hypothèse de l'article 18 de la loi du 10 février 2000. A savoir que « le producteur, dans le cas d'un raccordement d'une installation de production, est débiteur des contributions aux coûts des travaux d'extension en domaine public et/ou privé »

Nous vous informons que, sur la base de l'hypothèse où le client formule sa demande de raccordement injection en tant que producteur avant toute demande de raccordement consommation, aucune contribution financière¹ n'est due par la commune à Enedis.

A défaut « si le client formule sa demande de raccordement consommation avant sa demande de raccordement production », une contribution financière pour des travaux d'extension, non déterminable à ce jour sans disposer de la puissance de consommation, pourra être à la charge de la commune (ou de l'EPCI).

Cette réponse ne précise pas la contribution due par le client à Enedis et reste valable pendant la durée de validité de l'autorisation d'urbanisme.

Nous vous prions d'agréer, Madame, Monsieur, nos sincères salutations.

Hugo CARON



¹ Cette contribution financière est définie à l'article L342-11 du code de l'énergie



Direction des Opérations
Pôle Exploitation Rhône-Méditerranée
Département Maintenance Données et Travaux Tiers
10 rue Pierre Semard
CS 50329 - 69363 LYON CEDEX 07
Téléphone +33(0)4 78 65 59 59
urbanisme-rm@grtgaz.com
www.grtgaz.com

DDTM DU GARD

Service Aménagement Territorial des Cévennes
Unité Aménagement Durable Grand Ouest
Application du droit des sols
1910 CHEMIN DE SAINT-ETIENNE À LARNAC
30319 ALÈS CEDEX

Affaire suivie par : *MARINOSA Nathalie*

VOS RÉF. : PC 030 032 22 R0056
NOS RÉF. : E2023-000046
INTERLOCUTEUR : SEFFIH Soraya ☎06.30.22.55.33
OBJET : Avis sur un permis de construire pour le projet de construction d'une centrale photovoltaïque au sol, Parcelle BS 175, 25 AVENUE HENRI DUNANT, 30300 BEAUCAIRE

Lyon, le 22 février 2023

Madame,

Nous accusons réception, en date du 02/02/2023, de votre demande citée en objet.

Votre projet, tel que décrit dans le présent dossier, est situé à plus de 500 mètres de notre ouvrage de transport de gaz naturel haute pression le plus proche.

Nous n'avons donc pas d'observation à formuler.

Si la zone indiquée venait à être modifiée ou si des impacts sont envisagés en dehors de cette zone (modification de voirie, lignes électriques, convoi exceptionnel, etc.), il sera nécessaire de nous consulter à nouveau avec les éléments complémentaires.

La présente réponse concerne uniquement les ouvrages de transport de gaz haut pression exploités par GRTgaz. Des ouvrages de distribution de gaz à basse et moyenne pression peuvent être exploités par GRDF ou par d'autres opérateurs sur le territoire de cette commune.

Pour rappel, le code de l'environnement – Livre V – Titre V – Chapitre IV impose à tout responsable d'un projet de travaux, sur le domaine public comme dans les propriétés privées, de consulter le Guichet Unique des réseaux (téléservice www.reseaux-et-canalisation.gouv.fr) afin de prendre connaissance des nom et adresse des exploitants de réseaux présents à proximité de son projet, puis de leur adresser une Déclaration de projet de Travaux (DT). Les exécutants de travaux doivent également consulter le Guichet Unique des réseaux et adresser aux exploitants s'étant déclarés concernés par le projet une Déclaration d'Intention de Commencement de Travaux (DICT).

Veuillez agréer, Madame, l'expression de nos salutations distinguées.

Le Technicien Travaux Tiers et Urbanisme

F. TESTARD



**RÉPUBLIQUE
FRANÇAISE**

*Liberté
Égalité
Fraternité*

MRAe

Mission régionale d'autorité environnementale
OCCITANIE

**Inspection générale de l'environnement
et du développement durable**

Avis sur le projet de parc photovoltaïque CNAiR ZA Domitia à Beucaire (Gard)

N°Saisine : 2023-011506

N°MRAe : 2023APO50

Avis émis le 03 avril 2023

PRÉAMBULE

Pour tous les projets soumis à évaluation environnementale, une « autorité environnementale » désignée par la réglementation doit donner son avis et le mettre à disposition du maître d'ouvrage, de l'autorité décisionnelle et du public.

Cet avis ne porte pas sur l'opportunité du projet, mais sur la qualité de l'étude d'impact et la prise en compte de l'environnement dans le projet.

Il n'est donc ni favorable, ni défavorable. Il vise à améliorer la conception du projet et à permettre la participation du public à l'élaboration des décisions qui le concernent.

Par courrier reçu le 10 février 2023, l'autorité environnementale a été saisie pour avis par Madame la Préfète du Gard sur le projet de parc photovoltaïque CNAiR ZA Domitia sur la commune de Beaucaire (département du Gard).

Le dossier comprend une étude d'impact datée de septembre 2022 et le permis de construire en date du 30 septembre 2022.

L'avis est rendu dans un délai de 2 mois à compter de la date de réception de la saisine et du dossier complet à la direction régionale de l'environnement, de l'aménagement et du logement de la région (DREAL) Occitanie.

En application du 3° de l'article R. 122-6 I relatif à l'autorité environnementale compétente et de l'article R. 122-7 I du code de l'environnement, le présent avis est adopté par la mission régionale d'autorité environnementale de la région Occitanie (MRAe).

Cet avis a été adopté en délégation conformément aux règles de délégation interne à la MRAe (décision du 07 janvier 2022) par Annie Viu.

En application de l'article 8 du règlement intérieur de la MRAe du 29 septembre 2022, chacun des membres délibérants cités ci-dessus atteste qu'aucun intérêt particulier ou élément dans ses activités passées ou présentes n'est de nature à mettre en cause son impartialité dans le présent avis.

L'avis a été préparé par les agents de la DREAL Occitanie apportant leur appui technique à la MRAe et placés sous l'autorité fonctionnelle de sa présidente.

Conformément à l'article R. 122-7 III du code de l'environnement, ont été consultés la préfète de département, au titre de ses attributions en matière d'environnement, et l'agence régionale de santé Occitanie (ARS).

Conformément à l'article R. 122-9 du même code, l'avis devra être joint au dossier d'enquête publique ou de la procédure équivalente de consultation du public.

Il est également publié sur le site internet de la MRAe¹ et sur le site internet de la Préfecture du Gard, autorité compétente pour autoriser le projet.

¹ www.mrae.developpement-durable.gouv.fr/occitanie-r21.html

SYNTHÈSE

Le projet de parc photovoltaïque dénommé « Centrale photovoltaïque CNR-ZA Domitia », porté par la société CN'AIR, filiale de la Compagnie Nationale du Rhône (CNR), est localisé sur la commune de Beaucaire dans le département du Gard. La zone d'implantation du projet prend place en rive droite du Rhône, sur un délaissé portuaire dans les emprises du domaine concédé à la CNR.

La surface clôturée totale des terrains concernés par le projet est d'environ 7,4 ha. La puissance installée du parc solaire sera comprise entre 5 et 7 MWc pour une production annuelle d'environ 9 MWh/an.

Ce projet a déjà fait l'objet d'un avis de la MRAe² en juillet 2022. Le projet a ensuite été modifié courant 2022 pour donner suite à la décision de conserver l'entrepôt des Chais Beaucairois, dans un contexte de relance du transport ferroviaire.

La MRAe note favorablement la prise en compte des remarques de son premier avis

Un dossier de demande de dérogation à la stricte protection des espèces protégées (DEP) est en cours d'instruction. Le dossier déposé dans le cadre de cette procédure n'est pas inclus dans les éléments transmis lors de la saisine pour avis. La MRAe considère que le processus d'instruction du dossier DEP peut conduire à une modification des mesures d'évitement, de réduction ou de compensation proposées dans l'étude d'impact. Elle recommande de mettre à jour l'étude d'impact suite aux résultats de l'instruction du dossier de DEP et de définir et s'assurer de la faisabilité des mesures compensatoires pour les espèces des milieux forestiers, dont l'Orobanche de Grenier et les fonctionnalités écologiques des milieux boisés et de les intégrer au dossier présenté en enquête publique.

L'ensemble des recommandations sont détaillées dans les pages suivantes.

2 <https://www.mrae.developpement-durable.gouv.fr/IMG/pdf/2022apo75.pdf>

AVIS DÉTAILLÉ

1 Présentation du projet

1.1 Contexte

Le projet dénommé « Centrale photovoltaïque CNR-ZA Domitia », porté par la société CN'AIR, filiale de la Compagnie Nationale du Rhône (CNR), est localisé sur la commune de Beaucaire dans le département du Gard. La zone d'implantation du projet prend place en rive droite du Rhône, sur un délaissé portuaire dans les emprises du domaine concédé à la CNR.

La zone d'étude est délimitée :

- au sud par un projet de parc solaire, également porté par la CNR, des milieux ouverts et semi-ouverts et un parc éolien ;
- à l'ouest par la zone industrialo-portuaire de Domitia et des voiries ;
- à l'est par le Rhône ;
- au nord par la RD90.

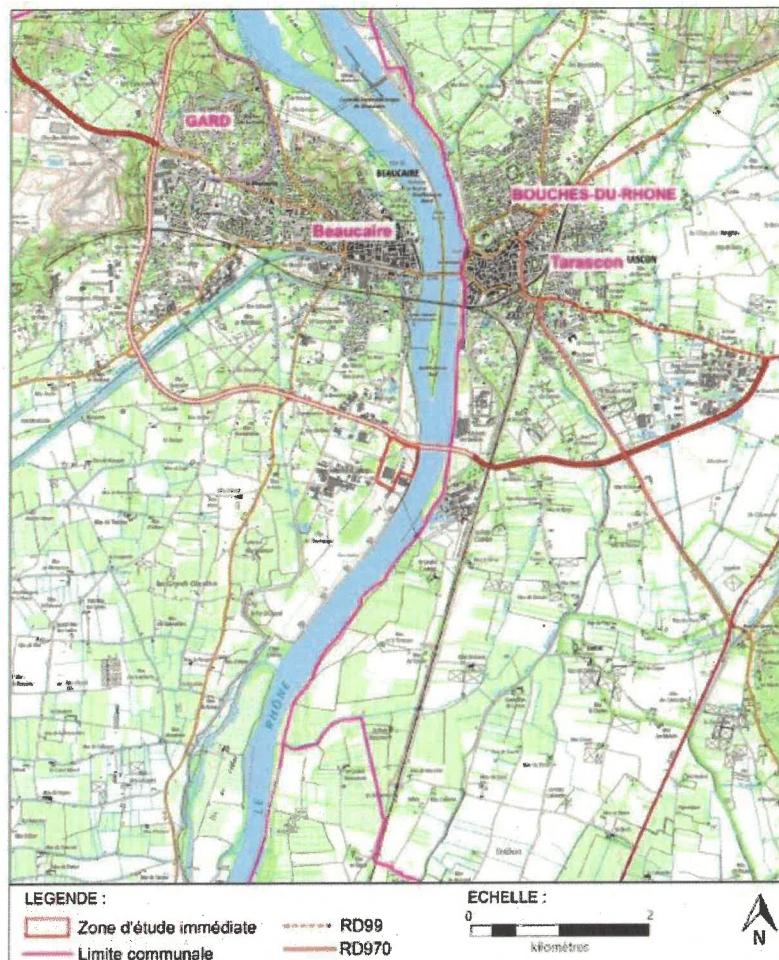
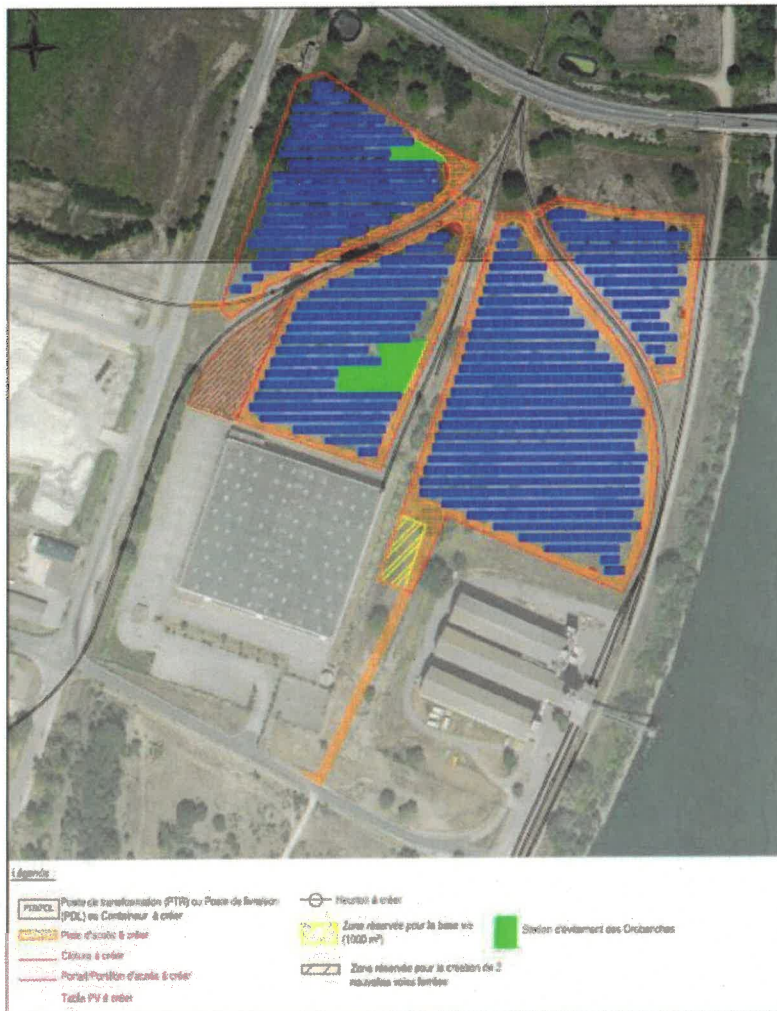

Figure 1: Localisation du projet (source : dossier)

La surface clôturée totale des terrains concernés par le projet est d'environ 7,4 ha. Le projet comprend 11 500 modules photovoltaïques monocristallins sur supports fixes inclinés à 22° et orientés plein sud. Les modules seront fixés soit par ancrage de type pieux, soit par des fondations externes ne demandant pas d'excavation de type plot en béton. Au plus haut, la hauteur de chaque table sera d'environ 3 m, la hauteur du bord inférieur de la table avec le sol sera comprise entre 50 et 90 cm.

La puissance installée du parc solaire sera comprise entre 5 et 7 MWh pour une production annuelle estimée d'environ 9 MWh/an. Le parc photovoltaïque sera équipé de 3 postes de transformation d'une surface unitaire de 18,7 m² et un poste de livraison.

Le dossier indique que « un raccordement en piquage sur une ligne Haute Tension (HT) peut être envisagé à moins de 1,5 km ».



La durée des travaux est évaluée entre 3 et 4 mois. La phase de chantier s'organise selon les étapes suivantes :

- préparation du site ;
- implantation de la base de vie ;
- préparation du terrain et réalisation des pistes ;
- sécurisation du site ;
- réalisation des ancrages ;
- installation des réseaux internes ;
- montages des structures ;
- pose des modules photovoltaïques ;

- pose des équipements électriques ;
- remise en état du site ;
- raccordement au réseau public d'électricité.

1.2 Historique

Ce projet a déjà fait l'objet d'un avis de la MRAe³ en juillet 2022. Le projet a ensuite été modifié courant 2022 pour donner suite à la décision de conserver l'entrepôt des Chais Beaucairois, dans un contexte de relance du transport ferroviaire. A ce stade du projet, il n'est pas prévu d'équiper la toiture de l'entrepôt de panneaux photovoltaïques, ce qui pourrait présenter une opportunité intéressante.

Dans son premier avis, la MRAe soulignait qu'une démarche permettant la définition du parti d'aménagement de moindre impact a été mise en place avec l'évitement d'enjeux les plus forts. Toutefois, aucune description des « solutions de substitution raisonnables » au sens du Code de l'environnement n'est disponible pour une implantation géographique différente, permettant de démontrer que le site choisi est bien le site de moindre impact environnemental. La MRAe recommandait également que les effets cumulés soient identifiés avec les projets de parcs photovoltaïques aux environs, en particulier en ce qui concerne le milieu naturel, mais que l'étude ne faisait apparaître aucune mesure supplémentaire pour en atténuer les effets et n'apporte aucune conclusion quant aux impacts sur les espèces et habitats d'espèces notamment sur le maintien des populations dans la zone.

1.3 Cadre juridique

En application des articles L. 421-1, R. 421-1 et R. 421-2 et 9 du Code de l'urbanisme (CU), les ouvrages de production d'électricité à partir de l'énergie solaire, installés sur le sol, dont la puissance est supérieure à 250 kWc, sont soumis à une demande de permis de construire.

En application des articles L. 122-1 et R. 122-2 (rubrique 30 du tableau annexé) du Code de l'environnement (CE), le projet est également soumis à étude d'impact.

1.4 Principaux enjeux environnementaux relevés par la MRAe

Compte tenu des terrains concernés, de la nature du projet et des incidences potentielles de son exploitation, les principaux enjeux environnementaux identifiés par la MRAe sont :

- la préservation de la biodiversité et des fonctionnalités écologiques ;
- l'adaptation au changement climatique et le bilan des émissions de gaz à effet de serre.

2 Qualité de l'étude d'impact

2.1 Qualité et caractère complet de l'étude d'impact

Conformément aux dispositions de l'article R. 122-5 II du CE, l'étude d'impact est jugée formellement complète. Un dossier de demande de dérogation à la stricte protection des espèces protégées (DEP)⁴ est en cours d'instruction par les services de l'État (DREAL). Le dossier déposé dans le cadre de cette procédure n'est pas inclus dans les éléments transmis lors de la saisine pour avis. La MRAe considère que le processus d'instruction du dossier DEP peut conduire à une modification des mesures d'évitement, de réduction ou de compensation proposées dans l'étude d'impact. La MRAe rappelle l'article L.425-15 du code de l'urbanisme qui prévoit que : « lorsque le projet porte sur des travaux devant faire l'objet d'une dérogation au titre du 4° de l'article L.411-2 du code de l'environnement, le permis [...] ne peut pas être mis en œuvre avant la délivrance de cette dérogation ». Aussi, l'étude d'impact devra être mise à jour suite à l'instruction du dossier DEP et présentée à l'enquête publique dans sa version mise à jour.

3 <https://www.mrae.developpement-durable.gouv.fr/IMG/pdf/2022apo75.pdf>

4 en application des articles L. 411-2 et R. 411-6 à 14 du code de l'environnement.

La MRAe recommande de mettre à jour l'étude d'impact suite aux résultats de l'instruction du dossier de dérogation à la stricte protection des espèces protégées.

2.2 Analyse des effets cumulés avec d'autres projets connus

La MRAe note favorablement que l'analyse des effets cumulés, contrairement au premier avis, apporte une conclusion quant aux impacts sur les espèces et habitats d'espèces notamment sur le maintien des populations dans la zone et indique que des mesures correctives additionnelles doivent être mises en place pour certaines espèces ou groupes d'espèces. Toutefois, l'étude indique que « aucune nouvelle mesure d'évitement ni de réduction ne pourra nouvellement être entreprise au niveau du parc de Domitia qui a déjà prévu le maximum des mesures techniquement et économiquement envisageables. Rappelons que la forte réduction surfacique du projet de 2022 a réduit significativement la puissance du projet sans en diminuer les impacts environnementaux car seuls les espaces urbanisés sont évités...En conséquence il apparaît nécessaire de compenser les effets cumulés du projet de construction et d'exploitation de la centrale photovoltaïque de Domitia pour les milieux boisés et de développer des mesures complémentaires. »

La MRAe recommande, dès à présent, de définir et de s'assurer de la faisabilité des mesures compensatoires pour les espèces des milieux forestiers, dont l'Orobanche de Grenieri et les fonctionnalités écologiques des milieux boisés, dans le cadre du dossier de dérogation à l'interdiction de destruction d'espèces protégées, et de les intégrer au dossier présenté en enquête publique.

3 Prise en compte de l'environnement dans le projet

3.1 Préservation de la biodiversité

Zones naturelles signalées d'intérêt ou réglementées

Le projet est situé au sein de l'espace naturel sensible (ENS) « Le Grand Rhône », de la Zone Naturelle d'Intérêt Écologique Faunistique et Floristique (ZNIEFF) terrestre de type II « Le Rhône et ses canaux » et au sein d'un zonage du plan national d'action (PNA) en faveur des Odonates. Il est également situé à 280 mètres de l'ENS de « la Camargue gardoise », à 15 mètres de la Zone Spéciale de Conservation (ZSC) « Le Rhône aval », à respectivement 770 et 2100 mètres des ZNIEFF terrestres de type I « Canal de canon et laune de Pillet » et « Île de saxy » et à 350 mètres de la ZNIEFF terrestres de type II « Le Rhône ». Il se trouve également à environ 2 kilomètres du parc naturel régional des « Alpilles ».

État initial du milieu naturel

Les dates des inventaires naturalistes, de décembre 2018 à janvier 2021, le nombre de journée par groupes et le nombre d'intervenant, permettent une analyse correcte de l'état initial.

Habitats naturels et flore

Sept types d'habitats naturels présents sur le site de projet ont été inventoriés lors de l'étude d'impact. Aucun habitat d'intérêt patrimonial n'a été observé sur le site d'étude.

Aucune espèce végétale ne bénéficie d'un statut de protection ; deux espèces possèdent en revanche des enjeux de conservations⁵ notables. Il s'agit de la Roquette bâtarde, dont l'enjeu est qualifié d'assez fort, et l'Orobanche de grenier, dont l'enjeu est qualifié de très fort.

Onze espèces végétales exotiques envahissantes ont été inventoriées dans l'aire d'étude, et parmi celles-ci, deux espèces présentent un risque de prolifération qualifié de majeur.

5 Les critères indicateurs utilisés pour qualifier l'enjeu de conservation sont : le statut de protection nationale, le statut de protection européen (Natura 2000 DO+DHFF), le statut déterminant pour les Znieff, le statut sur la liste rouge UICN en France, le statut sur les listes rouges régionales lorsqu'elles existent, les espèces concernées par un Plan National d'Actions, la responsabilité régionale (méthode N2000 CSRPN LR), l'aire de répartition, l'amplitude écologique, le niveau d'effectifs, la dynamique de population.

Faune

Un seul invertébré à enjeu a été contacté au sein de l'aire d'étude : l'Ascalaphon du Midi. Aucune des autres espèces identifiées lors du recueil bibliographique n'a pu être avérée ou n'est considérée comme potentielle au sein de l'aire d'étude.

Aucun amphibien à enjeu de conservation notable n'a été contactée sur site.

Pour les reptiles, trois espèces ont été inventoriées sur ou à proximité immédiate de la zone d'étude. Il s'agit du Lézard des murailles, de la Tarente de Mauritanie et de la Couleuvre de Montpellier.

Outre les espèces communes protégées, cinq oiseaux inventoriés présentent un enjeu de conservation important, le Faucon hobereau, le Pic épeichette, la Huppe fasciée, le Milan noir et le Rollier d'Europe.

Enfin, pour les chiroptères, dix espèces ont été mises en évidence sur la zone d'étude parmi lesquelles on peut citer le Minioptère de Schreiber, la Noctule de Leisler ou le Molosse de Cestoni.

Les niveaux d'enjeu sont globalement bien hiérarchisés et conformes au niveau d'enjeu attendu pour les espèces présentes.

La MRAe note favorablement la prise en compte des recommandations du premier avis concernant le milieu naturel et la mise en place de nouvelles mesures d'accompagnement.

Évaluation des incidences Natura 2000

Les incidences du projet sur les habitats et espèces ayant permis la désignation des sites Natura 2000 à proximité du projet ont été évaluées. L'étude statue valablement sur une absence d'incidence notable.

3.2 Changement climatique et émissions de gaz à effet de serre

Le dossier propose une analyse très succincte des incidences du projet sur les facteurs climatiques et les émissions de gaz à effet de serre (p 213 à 214 de l'étude d'impact). Pour la MRAe, afin de mieux appréhender l'ensemble des incidences, positives comme négatives du projet, il est nécessaire que l'étude d'impact soit complétée par un bilan global des émissions de gaz à effet de serre du projet, intégrant la phase de travaux, le défrichage et la phase d'exploitation et en précisant les méthodologies ou références utilisées. Ce calcul devra prendre en compte l'impact du projet sur la capacité de stockage du carbone par les sols et la végétation.

La MRAe recommande de compléter l'étude d'impact par un bilan des émissions de gaz à effet de serre global chiffré sur l'ensemble du cycle de vie des installations qui permet d'évaluer les incidences positives ou négatives sur le climat.



VOS REF.
NOS REF. LE-MAIN-CM-MAR-CEV-APPUIS-2023-0150
REF. DOSSIER COT-PCC-2023-30032-CAS-180945-V4V6Y7
INTERLOCUTEUR ERIC BORDELLIER
TÉLÉPHONE +33466045376
MAIL rte-cm-mar-gmr-cev-protys@rte-france.com
FAX
OBJET PC03003222R0056

DDTM du Gard
1090 Chemin de St Etienne à Larnac
30319 ALES CEDEX
A l'attention de Mme Nathalie MARINOSA

NIMES CEDEX 4, le 22/02/2023

Madame,

01/03/2023
Ymrl

DDTM du Gard / SAT C Reçu le 27 FEV. 2023 CS - ADS - ADE - ADO

→ Nym

Par courrier du 31/01/2023, vous nous avez transmis la demande de permis de construire n°03003222R0056, déposée par CN'AIR, concernant une parcelle située sur le territoire de la commune de Beaucaire, et cadastrée section BS numéros 0175.

Nous vous confirmons que ce terrain est concerné par notre ouvrage électrique aérien à **63000 Volts Mas Michel-Segonnaux**.

Cet ouvrage est exploité par nos services.

De plus, le projet devra respecter les conditions suivantes :

- Afin d'éviter les risques de transfert de potentiel, aucune partie de la clôture (piquet, grillage) ne devra être en contact avec le sol à moins de 23m des pieds des pylônes n°14 15 et 16 (clôture en matériau isolant ou placée sur des fondations isolantes, type bitume).

Au vu des éléments du dossier de demande d'autorisation que vous avez bien voulu nous communiquer, il s'avère que la construction projetée respecte la distance minimale par rapport à notre ouvrage prescrite par l'arrêté fixant les conditions auxquelles doivent satisfaire les distributions d'énergie électrique (dit « Arrêté technique »).



Il conviendra donc d'indiquer au pétitionnaire que, pour l'exécution des travaux, il devra se conformer aux procédures de déclaration de projet de travaux (DT) et de déclaration d'intention de commencement de travaux (DICT) fixées par les articles R. 554-1 et suivants du Code de l'Environnement (www.reseaux-et-canalizations.gouv.fr).

Aussi, les travaux doivent être exécutés dans le strict respect des articles R. 4534-107 et suivants du Code du Travail, qui prévoit une zone de protection de 5 mètres, à maintenir en permanence par rapport aux câbles conducteurs HTB sous tension, ainsi qu'aux normes NF C 18-510 et au Guide d'application de la réglementation relative aux travaux à proximité des réseaux fascicule 1 à 3.

Nous vous adressons ci-joints :

- Un extrait du profil en long de notre ouvrage électrique aérien concerné sur lequel nous avons matérialisé le projet et la zone de protection (zone interdite et emprise de sécurité horizontale).
- Les commentaires relatifs à la sécurité des Travaux au voisinage de lignes électriques aériennes HTB.

Si le pétitionnaire devait modifier son projet, il serait nécessaire de nous le communiquer afin que nous puissions nous assurer qu'il est toujours compatible avec l'ouvrage précité.

Nous vous saurions gré de bien vouloir transmettre ces informations au pétitionnaire afin que celui-ci les prenne en compte dans son projet.

Nous vous précisons toutefois que cette réponse vaut uniquement pour les ouvrages dont RTE est gestionnaire (ouvrages dont la tension est supérieure à 50 000 Volts), et qu'il peut exister, sur le terrain d'assiette du projet, des ouvrages de distribution d'énergie électriques ou des ouvrages de transport et de distribution de gaz qui dépendent d'autres exploitants (ENEDIS, régies, GRDF, GRTgaz, etc.). Nous vous invitons donc à vous rapprocher de ces derniers pour obtenir toutes les informations utiles.

Restant à votre disposition pour tout renseignement complémentaire, nous vous prions d'agréer, Madame, l'expression de nos salutations distinguées.

Responsable Maintenance
Réseaux Territoires
F. MALIQUE



Commentaires relatifs à la sécurité des Travaux au voisinage de lignes électriques aériennes HTB

ATTENTION ! DISTANCE DE SECURITE A RESPECTER

Lors de l'exécution des travaux, vous devez impérativement vous conformer :

- aux dispositions du Code du Travail articles R4534 - 107 et suivants qui définissent les règles de sécurité à observer pour tous les travaux à proximité d'ouvrages électriques sous tension,
- au Guide d'application de la réglementation relative aux travaux à proximité des réseaux (approuvé par arrêté du 27 décembre 2016) et composé de 3 Fascicules,
- à la norme NF C 18-510.

Important : les travaux ne peuvent être exécutés qu'après réception par l'entreprise du récépissé de la Déclaration d'Intention de Commencement de Travaux (DICT) Cerfa N°14435*02 et du profil en long si celui-ci a été demandé par l'entreprise maître d'ouvrage.

Les opérations ci-dessous ne peuvent être entreprises que dans la mesure où leurs modalités de réalisation ont été définies en accord avec RTE :

- travaux en élévation à moins de 5,00 m du câble.
- Terrassement à proximité des pieds de pylônes.
- Modifications des accès aux pylônes.
- Modifications du niveau du sol sous la ligne et au pied des pylônes.

Tous les mouvements possibles des pièces conductrices nues de l'ouvrage aérien doivent être pris en compte : le balancement (du au vent par exemple), les fouettements et les déplacements dus à la rupture accidentelle d'un organe ou à la dilatation ou rétractation des conducteurs.

NOTA IMPORTANT : Il est indispensable que l'accès à nos supports pendant et après les travaux soit toujours maintenu.

En aucun cas les pylônes ne doivent être utilisés comme point d'appui ou moyen d'escalade.

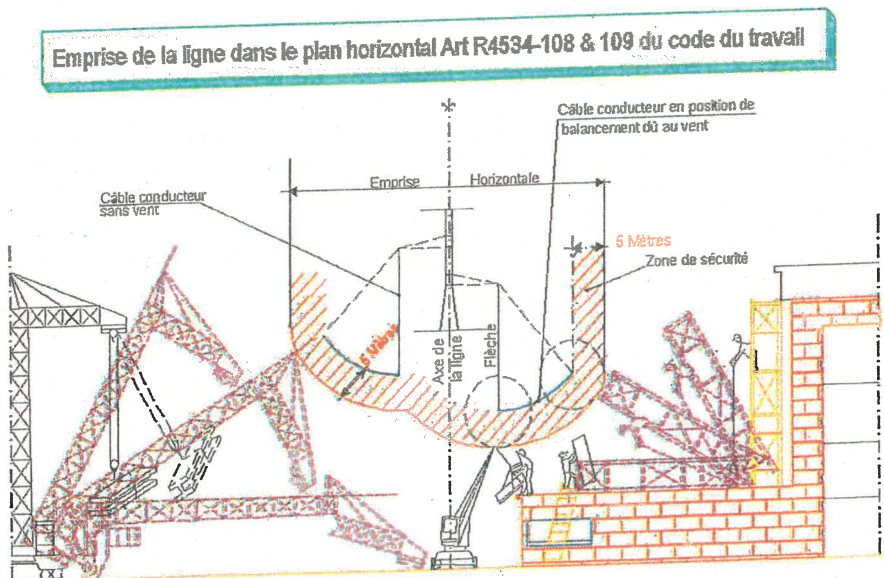
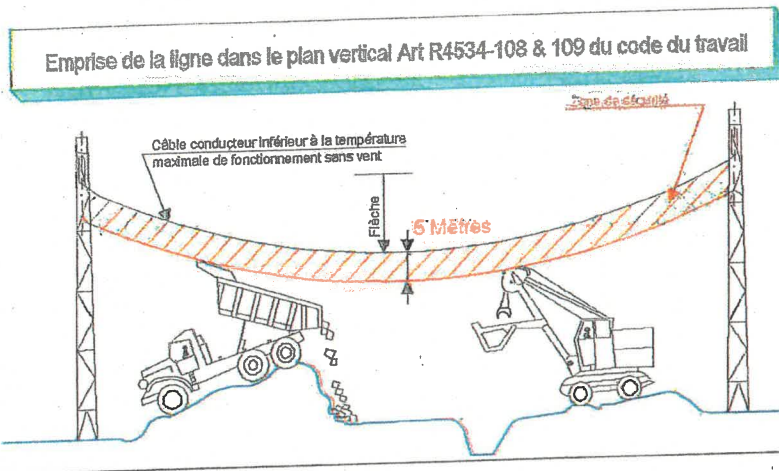



Pièce n°:

**GESTIONNAIRE
DU RESEAU TRANSPORT ELECTRICITE**

CENTRE DEVELOPPEMENT INGENIERIE MARSEILLE
G.M.R. CEVENNES

Liaison aérienne à 63 kV

MAS DE MICHEL - SEGONNAUX

PROFIL EN LONG

Du Support n° 1/103 au Poste de SEGONNAUX

DEPARTEMENT DU GARD

DEPARTEMENT DES BOUCHES DU RHÔNE

PARAMETRES CONDUCTEURS ET CABLES DE GARDE
VOIR TABLEAU EN DEBUT DE PLAN

EHELLES : Hauteurs : 1/500
 Longueurs : 1/2500

Indice : L	Format : 4.725 x 0.297 Surface : 1.40m ²	GEOTEAM FRANCE GROUPEMENT D'INTERET ECONOMIQUE ZA du Grand Bois - Route de Créon 33750 SAINT-GERMAIN DU PUCH Tél. : 05.57.24.64.81 Fax : 05.57.24.21.28
Date : 22/08/2019	Vérifié le : 22/08/2019 Par : Spie THEPAULT	

PLAN N° S-SC-M.MICL31SEGON-LAPL-1-SEGON-L

.96 m

IE



69.12 Gr

14

P1SMIW
4U4H2N10/4U4H2N10 + 4U11N10 (phase centrale)
DCC060

Alignement 121.40 m

58.65 Gr

Balancement du Vent

1,30 m
15

P1SM IW

4U4H2N10/4U4H2N10 + 4U11N10 (phase centrale) 4U4H2N10/4U4H2N10
DCC050

Zone interdite de 5m

Plaque des cables 14.20m

Taillis divers H : 6-8m

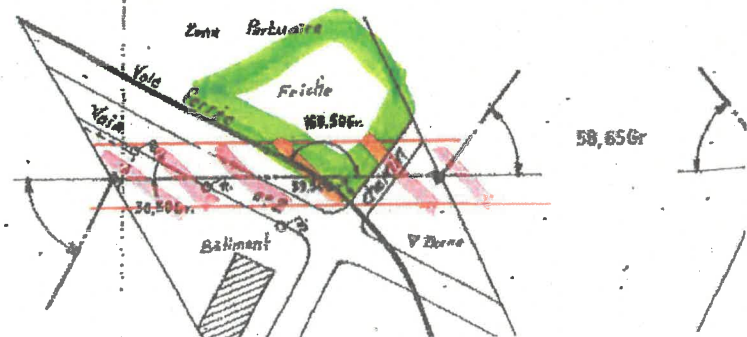
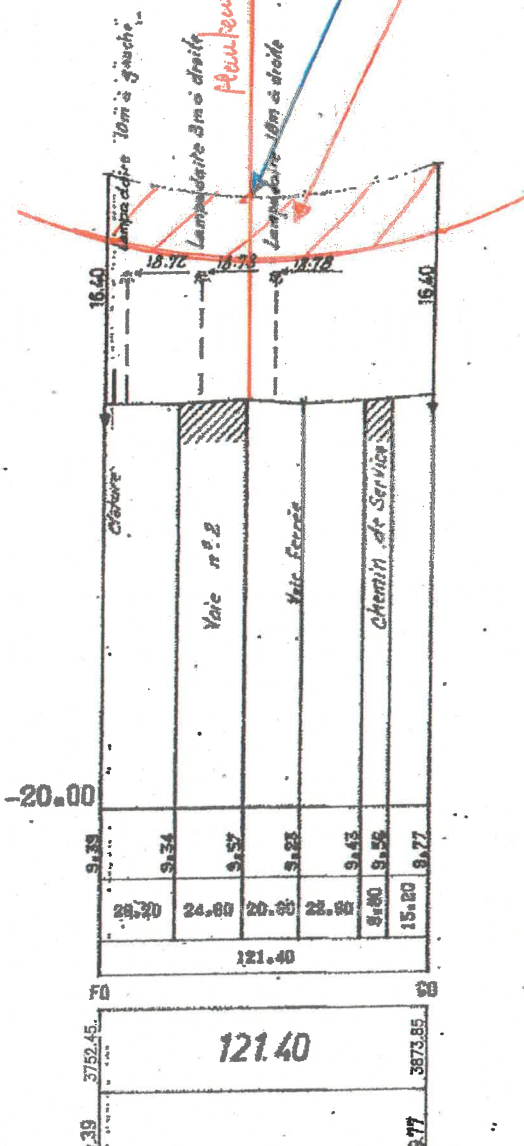
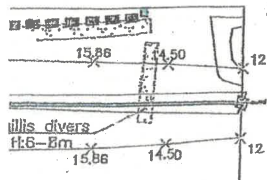
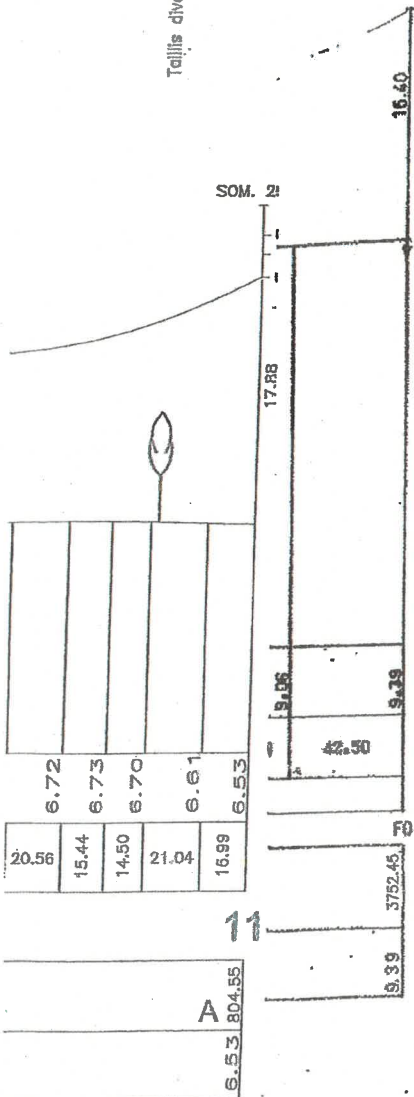

69.12 Gr

Légende des ouvrages électriques

-  CC 400kV
 -  150kV
 -  90kV
 -  63kV
 -  Hauts tension
- Sites
-  Point d'accroche
 -  Aérien Simple Tense
 -  Aérien Plein Tense
 -  Aérien Simple Tense
- existants :
-  Piquage
 -  Poste HT/BT
 -  Poste HT/HT
 -  Poste HT/HT
 -  Poste électrique
- Sites
-  Piquage
 -  Poste HT/BT
 -  Poste HT/HT
 -  Poste électrique
 -  Poste électrique
- Le mode couleur indique le statut provisoire de l'ouvrage.

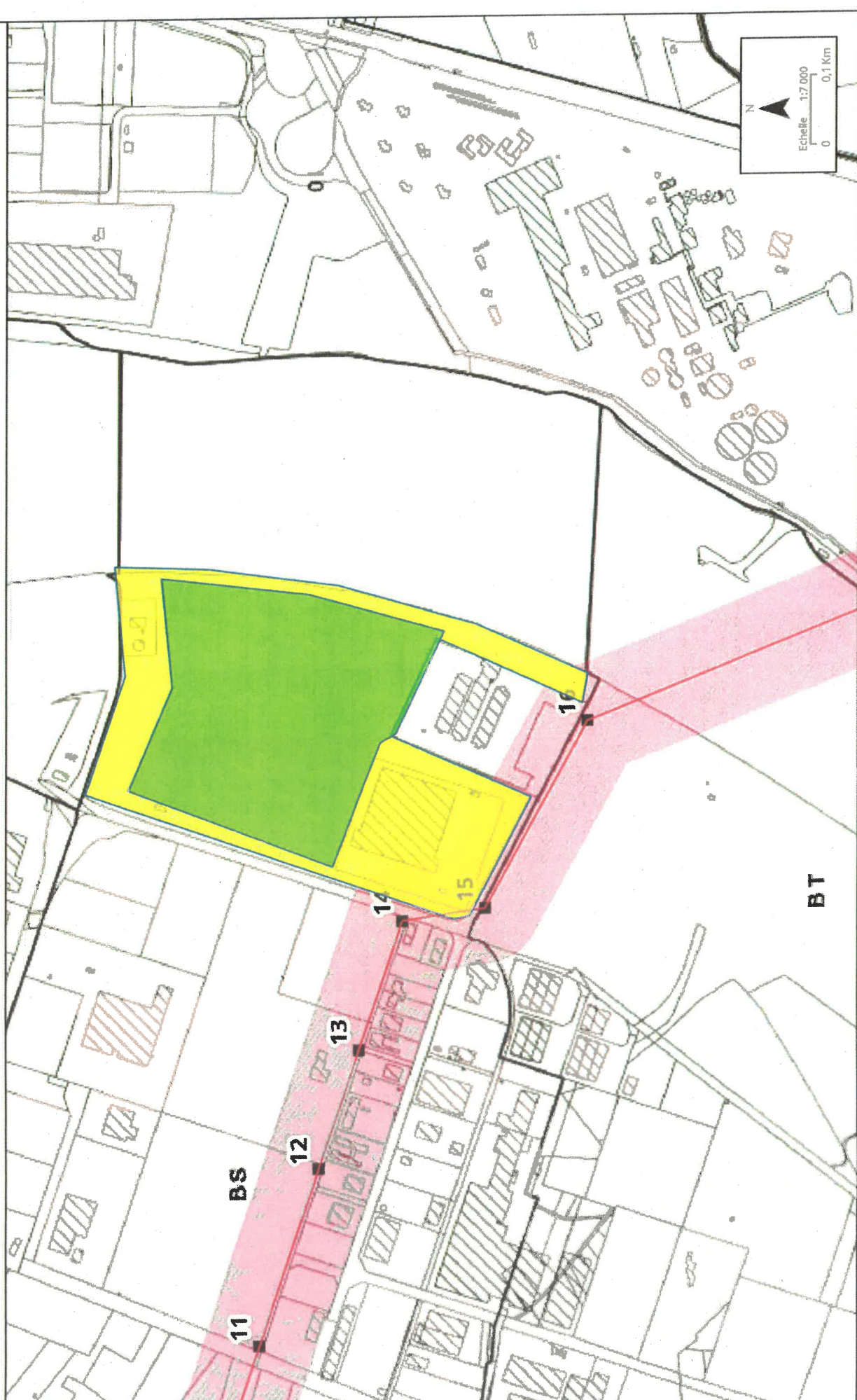



REGION SUD
TERRITOIRE GARD-LOZERE
SERVICE BEUCAIRE
135 AVENUE ROBERT SCHUMAN
30300 BEUCAIRE

Monsieur le Maire
A l'attention de Mme RIZZUTI Cloé
Place Georges Clémenceau
30300 BEUCAIRE

Weil Nicolas
Technicien Réseaux
Tél. : 06.25.25.93.17
E-mail : nicolas.weil@veolia.com

Beucaire, le 18 Octobre 2022

Objet : Demande de PC n°030 032 22 R0056

Monsieur le Maire,

Je vous prie de trouver ci-joint, en retour, la demande de PC citée en objet au nom de CN'AIR concernant le PC à l'avenue Henri Dunant. (Parcelle BS : 175) à Beaucaire.

Voici les éléments qui seront nécessaires à l'instruction de ce dossier :

● EAU POTABLE :

Le réseau est sous la voie publique au niveau de l'avenue Henri Dunant. La parcelle peut être alimentée par cette voie.

● EAUX USÉES :

Le réseau est présent sous la voie publique au niveau de l'avenue Henri Dunant. La parcelle peut être raccordée par cette voie.

● DÉFENSE INCENDIE :

Le poteau incendie n°77 se trouve à proximité de la parcelle et est conforme. Débit 190 m3/h

Restant à votre disposition pour tout renseignement complémentaire,

Veuillez croire, Monsieur le Maire, en l'expression de mes sentiments distingués.

Weil Nicolas
Technicien Réseaux,

VEOLIA
Territoire Gard Lozère
Service Local ARGENCE CAMARGUE
135 avenue Robert Schuman
30300 BEUCAIRE
DIRECTION TERRITOIRE GARD-LOZERE
256 Chemin du Village
30100 ALLES CEDEX
Tél. +33 (0)4 66 56 14 11
Fax +33 (0)4 66 56 14 14

Veolia Eau - Compagnie Générale des Eaux
siège social : 21 rue de la Boétie - 75008 PARIS
SCA au capital de 2 207 287 340 Euros
572 025 526 RCS Nanterre - APE 3600Z
N° d'identification à la TVA : FR 23 572 025 526

REGION SUD
765 rue Henri Becquerel - CS29045
34967 Montpellier Cedex 2
Tel. +33 (0)4 67 20 73 73
Fax +33 (0)4 67 20 73 56
www.eau.veolia.fr



Direction de l'urbanisme hors SPR et de l'environnement
 Réf : 2023/D/1410

Dossier suivi par :
 Cléo RIZZUTI
 cleo.rizzuti@beaucaire.fr | 0466591725

Beaucaire, le 19 mai 2023

Le Maire de Beaucaire

à

DDTM 30 – SAT Cévennes
 A l'attention de Madame
MARINOSA Nathalie
 Unité Aménagement Durable Grand Ouest
 1910 chemin de Saint-Etienne-à-Larnac
 30319 ALÈS cedex



Objet : Avis du Maire pour le dossier de demande de permis de construire n°PC03003222R0056 au nom de la SAS CN'AIR représentée par Monsieur MARCHAL Julien

Chère Madame,



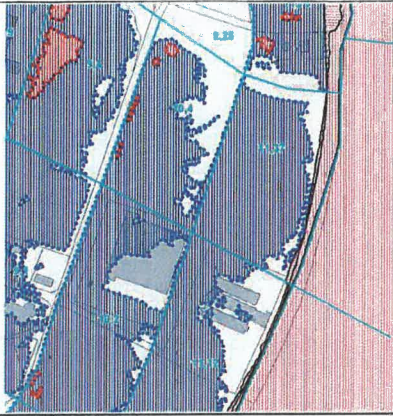

Veillez trouver ci-dessous l'Avis du Maire concernant le dossier cité en objet.

INFORMATION SUR LA DEMANDE	
Permis de construire n°	PC 030 032 22 R0056
Date de dépôt	30/09/2022
Complété le	05/12/2022
Pétitionnaire	SAS CN'AIR, représentée par Monsieur MARCHAL Julien
Adresse du pétitionnaire	2 rue André Bonin 69316 LYON
Adresse du projet	Avenue Henri Dunant à BEAUCAIRE (30300)
Référence cadastrale	BS175
Superficie	187045m ²
Objet du projet	Construction d'une centrale photovoltaïque au sol sur la zone industrialo-portuaire CNR de Beaucaire

Avis sur le projet dans son environnement		
Situation du projet	PLU approuvé le 21/12/2016 puis modifié successivement les 16/12/2019 et 27/07/2021	Zonage : UFp (62%) et UFs (38%)
	PPRI approuvé le 12/07/2012	Zonage : Muesm (61%), F-NU (11%) et FUESm (1%)

	<p>COTE PHE : 5 côtes différentes identifiées sur l'unité foncière</p> <p>- 9.26 NGF, - 10.40 NGF, - 11.37 NGF, - 10.20 NGF, - 11.12 NGF</p>	
<u>Appréciation des risques</u>	<p>Le secteur UFp est un secteur destiné aux activités industrialo-portuaires au bord du Rhône</p>	
	<p>Le secteur UFf est une zone de sécurité liée à la mise en œuvre de produits dangereux dans l'enceinte de l'usine de pâte à papier</p>	 <p>Périmètre d'Équipement Z1 et Z2 projet de plan de zonage d'urbanisme déposé dans l'annuaire de l'urbanisme de la commune de Monsieur le Maire</p>
	<p>F-NU et FUEsm :</p> <p>L'implantation d'unités de production d'électricité d'origine photovoltaïque prenant la forme de champs de capteurs est admises sous réserve que la sous-face des panneaux soit située au-dessus de la cote PHE ; que la solidité de l'ancrage des poteaux soit garantie pour résister au débit et à la vitesse de la crue de référence et à l'arrivée d'éventuels embâcles. Par ailleurs, les bâtiments techniques nécessaires au fonctionnement de ces unités sont admis sous réserve du calage des planchers à la cote 2.15NGF.</p> <p>M-NU et Muesm :</p> <p>L'implantation d'unités de production d'électricité d'origine photovoltaïque prenant la forme de champs de capteurs est admises sous réserve que le projet se situe à plus de 100m comptés à partir du pied des digues ; que la sous-face des panneaux soit située au-dessus de la cote PHE ; que la solidité de l'ancrage des poteaux soit garantie pour résister au débit et à la vitesse de la crue de référence et à l'arrivée d'éventuels embâcles. Par ailleurs, les bâtiments techniques nécessaires au fonctionnement de ces unités sont admis sous réserve du calage des planchers à la cote 2.15NGF.</p>	

Avis sur les équipements desservant le terrain	
Desserte depuis l'avenue Joseph Cartier et depuis l'avenue Henri Dunant	<p>Voirie ouverte à la circulation publique, d'une largeur de 10/ mètres (double sens de circulation)</p> <p style="text-align: center;">Avis favorable, desserte de l'unité foncière suffisante.</p>
Accès depuis l'avenue Joseph Cartier	<p>Satisfaisant</p> <p>Avis favorable</p>

Accès depuis l'avenue Henri Dunant	Satisfaisant Avis favorable	
Eau potable	Présence du réseau AEP à proximité au niveau de la voirie de desserte de l'unité foncière	
Eau pluviale	Présence du réseau EP à proximité au niveau de la voirie de desserte de l'unité foncière.	
Electricité*	Présence d'une ligne Haute Tension longeant et/ou traversant l'unité foncière.	
Assainissement*	Présence du réseau UE à proximité au niveau de la voirie de desserte de l'unité foncière.	

<p>Défense incendie</p>	<p>Présence de deux poteaux d'incendie à proximité :</p> <ul style="list-style-type: none"> - Le premier est situé de l'autre côté de l'avenue Henri Dunant en face de l'unité foncière, - Le second et le troisième sont situés le long de l'avenue Pierre Marie Curie. 	
--------------------------------	--	--

Servitudes	
I4	Servitudes relatives à l'établissement des canalisations électriques
Z1 Z2	Périmètre d'isolement Z1 et Z2 relatifs au risque lié à la mise en œuvre de produits dangereux dans l'enceinte de l'usine de pâte à papier Fibre Excellence
PAC FEU DE FORET	Aléas faible, modéré, élevé et très élevé
EL3	Servitude de halage t marchepied
PT4	Elagage aux abords des lignes de télécommunication
PPRI	F-NU, FUesm, M-Nu et M-Uesm
Mouvements différentiels de terrains liés au phénomène de retrait gonflement des argiles	Aléa moyen
Risque sismique	Aléa modéré (niveau 3)
ZNIEFF	Le Rhône et ses Canaux
Natura 2000	Le Rhône Aval
Obligation Légale de Débroussaillage	Zone 1 = Espace boisé Zone 2 = Zone périphérique de 200mètres
Marge de recul	75m par rapport à l'axe de la RD90

Consultations en cours	
SDIS	Les avis vous seront transmis par mail dès réception
Association Syndicale Libre de l'Embranchement Ferroviaire de la Zone Industrielle et du Port de Beaucaire	
Communauté de Communes Beaucaire Terre d'Argence	
Syndicat Mixte d'Équipement de la commune de Beaucaire	

Avis des services annexés au présent avis du Maire	
VEOLIA	18/10/2022
ENEDIS	05/12/2022
SDIS	06/10/2022

Avis des services à solliciter entre autres par vos soins dans le cadre de l'instruction
RTE (I4)
DDTM – SERVICE ENVIRONNEMENT ET FORET (PAC FEU DE FORETS 2021)
DDTM – SERVICE EAU ET RISQUES (PPRI)
VNF ou DREAL (EL3)
UT DE VAUVERT (Marge de recul RD90)

Participations d'urbanisme		
Taxe aménagement	Part communale	3%
	Part départementale	1.30%
	Redevance Archéologique Préventive	0.40%
PAC	-	Projet non concerné

Avis du Maire
<p>L'avis de la commune est favorable pour ce dossier sous réserve que la visibilité du parc photovoltaïque soit correctement traitée pour un rendu le plus discret possible depuis la route départementale n°90, où le projet est en covisibilité directe, mais aussi depuis le Rhône et les berges côté Tarascon.</p> <p>A cet effet, la commune désire être d'une part associée sur ce volet de manière globale.</p> <p>Puis, la commune précise que le présent projet devra respecter en tout point l'ensemble des prescriptions qui pourraient être émises par l'ensemble des services extérieurs consultés dans le cadre de l'instruction de cette demande.</p> <p>Enfin, sans que cette partie de son avis n'ait de caractère contraignant, la commune sensibilise le pétitionnaire sur le respect environnemental et la limitation des gaz à effet de serre. Il existe des panneaux solaires fabriqués en France, ce qui évite de faire venir les composants de l'autre bout de la planète. La commune rappelle au pétitionnaire que la loi permet d'inclure dans son appel d'offres des critères environnementaux importants, ce qui renforcerait la crédibilité de ce projet étroitement lié à l'environnement.</p>

Veillez agréer, **Chère Madame**, l'expression de mes salutations distinguées.



Par délégation du Maire

Gilles DONADA

Adjoint du Maire



21/02/2023

VML

→ JML

DDTM du Gard / SAT C
Reçu le

21 FEV. 2023

CS - ADS - ADE - ADO

D.D.T.M. du Gard
Madame Valérie RAUX
Responsable de l'Unité instruction,
animation, application droit des sols
1910 Chemin St Etienne à Larnac
30319 ALES CEDEX

Arles, le 15 février 2023

Nos Réf. : 2023-02-27- TM-SC

Objet : Construction d'une centrale photovoltaïque au sol à Beaucaire

Affaire suivie par Séverine CHARDES

Madame,

Nous avons bien reçu votre consultation des personnes publiques, services ou commissions intéressées, relative à la construction d'une centrale photovoltaïque au sol, sise au 25 Avenue Henri Dunant à Beaucaire (30300), et nous vous en remercions.

Le SYMADREM n'est pas concerné directement par ce projet de travaux et ne peut, de ce fait, que prononcer un avis favorable à ce qu'ils puissent se dérouler.

Comme demandé, vous trouverez en retour sous ce pli la clé USB que vous nous avez adressée.

Je vous prie d'agréer, Madame, l'expression de mes salutations distinguées.

Le président,
par délégation le Directeur Général

Thibaut MALLET



ENSEMBLE, CONSTRUISONS
LE TERRITOIRE DE DEMAIN

Nîmes, le 6 février 2023

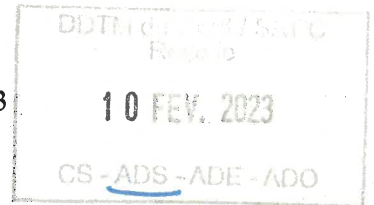

Madame Nathalie MARINOSA
DDTM Du GARD
SAT CEVENNES
Unité Instruction et animation
Application du droit des sols
1910 Chemin de Saint-Etienne à Larnac
30 139 ALES CEDEX

Nos Réf. : 2023-10
FT/PL/GS

Objet : Consultation des personnes publiques associées sur un permis de construire n° PC 030 032 22 R 0056

Madame,

Par courrier reçu le 1^{er} février 2023, vous sollicitez l'avis du syndicat Mixte du SCOT Sud Gard pour un projet de dépôt de permis de construire concernant la construction d'une centrale photovoltaïque au sol sur la zone industrielle et portuaire située en zone Ufp et UFs du PLU de Beaucaire et en secteur M-Uesm du PPRi (Avenue Henri DUNANT), je vous en remercie.

L'installation est composée de différents éléments nécessaires à la production :

- Les panneaux photovoltaïques sont installés sur des tables composées en moyenne de 24 panneaux chacune. Ces tables sont des structures fixes, d'environ 4,8m par 13,4m, inclinées à 22° et orientées vers le Sud. Leur hauteur maximale est 3m. Elles sont organisées en lignes parallèles à l'axe Est-Ouest espacées chacune d'environ 3,5m. Les structures sont ancrées au sol via des pieux battus directement dans le sol ou avec pré forage.
- Les locaux techniques : les 3 postes de transformation et le poste combiné de livraison et transformation sont de volumétrie simple (parallélépipèdes). Ils mesurent respectivement 6,45m x 3,02m et 10,20m x 2,85, soit des surfaces au sol de 19,48m² et 29,07m². Leur hauteur est respectivement de 2,73m et 2,84m par rapport au terrain naturel. Ces postes sont installés hors zones inondables.
- Un conteneur de 2,43m x 12,19m (soit une surface au sol de 29,48m²) permettra de stocker les éléments nécessaires à l'exploitation et la maintenance du parc photovoltaïque. La hauteur du conteneur est de 2,59m et il est installé hors zone inondable.
- L'ensemble du parc photovoltaïque est isolé par une clôture constituée de poteaux et d'un grillage maillé. La clôture a une hauteur de 2m et les poteaux sont espacés d'environ 2,5m. Les portails d'une largeur de 6m et de 2m de haut permettent l'accès au site.

Synthèse des principales données du projet :

- Surface clôturée 7,4 ha.
- Puissance électrique installée Entre 5 et 7 MWc.

- Technologie photovoltaïque Panneaux monocristallins sur supports fixes inclinés à 22° et orientés plein Sud.
- Surface des panneaux photovoltaïques Environ 3 ha.
- Hauteur maximale des capteurs 3 m.
- Accès Depuis l'avenue Joseph Cartier et l'avenue Henri Dunant.
- Production annuelle d'électricité estimée Environ 9 000 MWh/an.
- Equivalent consommation estimé Environ 3 500 personnes alimentées avec chauffage.
- Durée de vie des installations 30 ans.

Je vous informe qu'au regard des éléments apportés dans le permis de construire concernant un projet de construction d'une centrale photovoltaïque au sol, le SCoT émet un avis favorable à ce projet.

Je vous prie d'agréer, l'expression de mes salutations distinguées.

Bien cordialement

Frédéric TOUZELLIER
Président



Maire de GENERAC
1^{er} Vice-président de Nîmes Métropole

ASSOCIATION SYNDICALE LIBRE DE L'EMBRANCHEMENT FERROVIAIRE DE LA ZONE INDUSTRIELLE ET DU PORT DE BEUCAIRE

1, avenue de la croix blanche à Beaucaire

Madame la Préfète du Gard

DDTM du Gard

Service aménagement territorial des Cévennes
Unité instruction et animation – Application du
droit des sols

1910 Chemin de Saint-Etienne à Larnac
30319 ALES CEDEX

Beaucaire, le 27/02/2023

Objet : Réponse à demande d'avis - PC 030 032 22 R 0056

Nos Réf. :GD/VN

Vos Réf. : Affaire suivie par Nathalie MARINOSA

Madame la Préfète,

J'accuse bonne réception de votre demande d'avis sur la modification du permis de construire cité en référence relatif à la construction d'une centrale photovoltaïque au sol par CN'AIR, reçue par l'ASLEF de Beaucaire le 31 janvier 2023.

Nous tenons à attirer votre attention sur le fait que les voies ferrées présentes sur le terrain ne sont pas désaffectées comme indiqué sur les figures 19 (page 47) et 92 (page 161), tableau sur les habitats (page 61), tableau sur les mesures compensatoires (page 87), tableau 17 (page 159), tableau 38 (page 236), tableau des milieux naturels (page 425) de l'étude d'impact. En effet, ces voies ferrées, qui n'étaient pas utilisées depuis plusieurs années, n'ont jamais été désaffectées. L'ensemble des voies a été rénové en 2022 et le trafic ferroviaire a repris en janvier 2023 sur cette zone. Le projet de la CN'AIR se situe sur la zone la plus active de l'embranchement. Celui-ci ne doit donc pas compromettre le passage des trains et, plus largement, l'exploitation de l'embranchement ferroviaire.

Nous prenons acte que le bâtiment qui devait initialement être déconstruit sera conservé et que le projet a été adapté à ce nouveau choix. Les voies ferrées qui desservent ce bâtiment, qu'il était également prévu de supprimer seront également conservées. Une réserve foncière est également prévue afin de pouvoir créer de nouvelles voies de desserte vers ce bâtiment.

L'ASLEF a été associée pendant la conception du projet de plateforme solaire, par le biais de la CNR membre de l'association, afin que les contraintes d'usage de la voie ferrée soient prises en compte et notamment :

- La largeur de gabarit ferroviaire à conserver pour l'exploitation de l'ITE (passage des trains et facilité d'accès en bord de voie),
- Les éléments techniques liés aux traversées de voies (passages à niveau).

Ces éléments ont été pris en compte dans le cadre du projet et ne contraignent pas son fonctionnement en phase chantier et pendant l'exploitation courante.

Compte tenu de ces éléments, et du maintien de l'opérationnalité des voies ferrées, je vous informe donc de l'avis favorable de l'ASLEF Beaucaire pour ce projet.

Vous souhaitant bonne réception,
Je vous prie de croire, Madame la Préfète, en l'assurance de mes sentiments les meilleurs,

Le Président;

Gilles DUMAS

A handwritten signature in black ink, consisting of a stylized 'G' followed by a horizontal line that extends to the right and then curves slightly downwards.

Le Président,

A

Madame la Préfète du Gard
DDTM du Gard
Service aménagement territorial des
Cévennes
Unité instruction et animation –
Application du droit des sols
1910 Chemin de Saint-Etienne à Larnac
30319 ALES CEDEX

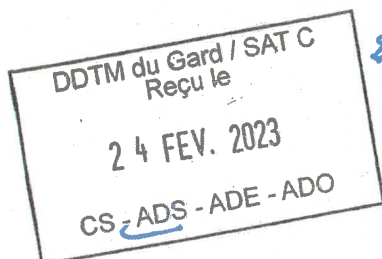

27/02/2023

YML

TNM

Nos Réf. : JM/HB/LJ-VN

Objet : Réponse à demande d'avis - PC 030 032 22 R 0056

Vos Réf. : Affaire suivie par Nathalie MARINOSA

Madame la Préfète,

J'accuse bonne réception de votre demande d'avis sur la modification du permis de construire cité en référence relatif à la construction d'une centrale photovoltaïque au sol par CN'AIR à proximité immédiate de la zone industrielle Domitia, reçue le 31 janvier 2023.

Je prends acte du choix de la CNR de conserver le bâtiment « Chais Beaucairois », qui permettra d'accueillir une entreprise supplémentaire et de créer des opportunités d'emploi pour les habitants du territoire dans un contexte de chômage élevé.

Nous souhaitons attirer votre attention sur le fait que les plans de masse transmis dans le cadre du présent dossier de permis de construire ne font pas apparaître la voie cyclable « Via Rhône » qui est en cours d'aménagement par la CCBTA au travers d'une convention signée avec la CNR. Cette voie cyclable, d'une largeur de 3 mètres à laquelle il faut ajouter la distance de sécurité réglementaire côté voie ferrée, longe le futur parc photovoltaïque côté clôture sur sa partie nord-est et en partie centrale par la suite (cf. plan ci-joint).

Compte tenu de ces éléments et sous réserve de la bonne intégration de la future voie cyclable dans le cadre du projet de plateforme photovoltaïque par CN'AIR, je vous informe de l'avis favorable de la CCBTA à ce nouveau permis de construire.

Je vous prie de croire, Madame la Préfète, en l'expression de mes sincères salutations.

Fait à Beaucaire,

Le 23 février 2023
Signé électroniquement par :
Le Président,
Juan MARTINEZ

PJ : tracé de la future voie cyclable sur la zone du projet



